

## **POLITICI SI NOTE DE PREZENTARE AFERENTE SITUATIILOR FINANCIARE LA 30.06.2011**

### **INFORMATII GENERALE**

Entitatea care raporteaza:

Aceste situatii financiare sunt prezentate de SC COMCM SA cu sediul in Constanta, b-dul Aurel Vlaicu nr.144.

Societatea comercială COMCM S.A. este o persoană juridică înregistrată la Oficiul Registrul Comerțului sub numărul J 13/ 613/1991, cod unic de înregistrare RO 1868287.

Funcționează ca o societate pe acțiuni în conformitate cu prevederile legii privind societățile comerciale.

Obiectul principal de activitate este potrivit clasificării C.A.E.N," fabricarea betonului " regăsită la cod 2363.

Societatea desfășoară și activități auxiliare, astfel:

- producție industrială pentru construcții : constructii civile si de geniu, produse proprii de carieră, placaje de piatră, prefabricate ;
- comercializarea materialelor de construcții ;
- confecții din lemn, metal și aluminiu ;
- activitate hotelieră, cazare în cămine și alimentație publică.

Este o societate deținută public, conform terminologiei prevăzută în Legea nr. 297/2004 privind piața de capital, acțiunile societății fiind înscrise și tranzacționate pe piața bursieră având simbolul " CMCM".

Evidența acționarilor este înregistrată la S.C. DEPOZITARUL CENTRAL S.A (REGISCO ) conform contractului nr. 1615 / 02.11.1999.

Activitatea de auditare a situațiilor financiare ale anului 2011 este realizată de societatea SC RAMIBO FINANCIAL S.R.L. Brașov în baza contractului nr. 5611/24.06.2011, având o valoare de 4.400 ron exclusiv TVA pentru semestrul I respectiv 30.06.2011 și 17.600 ron exclusiv TVA pentru semestrul II, respectiv 31.12.2011.

Activitatea de audit intern este realizată de SC LEXPERT AUDIT SRL în baza contractului nr. 1438/09.05.2011, având o valoare de 2.000 ron lunar.

Situațiile financiare se pot consulta pe site-ul SC COMCM SA, la adresa [www.comcm.ro](http://www.comcm.ro) și/ sau la sediul social al societății situat în Constanta, b-dul Aurel Vlaicu nr.144.

## NOTA NR.1 –ACTIVE IMOBILIZATE

Imobilizarile necorporale sunt recunoscute initial la cost . In aceasta categorie intra in principal brevete de explorare si licente pentru programe informatice. Acestea se amortizeaza liniar Astfel, brevetele de explorare se amortizeaza pe perioada pentru care s-a acordat dreptul de explorare.folosindu-se tratamentul alternativ permis de acest standard.

La data de 31.12.2010, societatea a reevaluat imobilizarile coporale.

Amortizarea este liniara, duratele de amortizare sunt stabilite in conformitate cu HG 2139/2004. Pentru terenuri nu se calculeaza amortizare si nici nu s-au constituit deprecieri.

*Imobilizarile financiare* cuprind actiunile detinute la entitatile afiliate,imprumuturile acordate entitatilor afiliate,intereselor de participare,imprumuturile acordate entitatilor de care compania este legata in virtutea intereselor de participare,alte investitii detinute ca imobilizari,alte imprumuturi(cuprind garantiile depuse de entitate la terti).

Imobilizarile financiare recunoscute ca activ sunt evaluate la costul de achizitie.

*Imobilizarile necorporale* achizitionate de societate sunt prezentate la cost mai putin amortizarea cumulata.

*Amortizarea* este recunoscuta in contul de profit si pierdere pe baza metodei liniare pe perioada de viata estimata a imobilizarii necorporale

### *Active proprii*

Actiunile proprii sunt prezentate in bilant la valoarea reevaluată, mai puțin amortizarea cumulată și pierderile de valoare

Imobilizarile corporale sunt recunoscute in conformitate cu prevederile OMFP 3055/2009 folosindu-se tratamentul alternativ permis.

## NOTA NR.2 –PROVIZIOANE PENTRU RISCURI SI CHELTUIELI

lei

Denumirea provizionului	Sold la 1 ianuarie 2011	Transferuri *)		Sold la 30.06.2011
		în cont	din cont	
0	1	2	3	4=1+2-3
Provizioane pentru riscuri și cheltuieli-clienti	2.919.916			2.919.916
<b>TOTAL</b>	<b>2.919.916</b>			<b>2.919.916</b>

**NOTA NR.3 –REPARTIZARE PROFIT NET\***

lei

Destinația	Suma
Profit net de repartizat:	840.307
- rezerva legală	
- acoperirea pierderii contabile	840.307
- dividende	
fond investitii	
Profit nerepartizat	

**NOTA NR.4 –ANALIZA REZULTATUL UI**

Nr. crt	Indicatori	SEM I 2010 realizari	SEM I 2011 realizari	REALIZARI %
1	Cifra de afaceri neta	12.304.370	13.293.504	108,04%
2	Venituri din exploatare	14.351.851	15.358.601	107,01%
3	Cheltuieli din exploatare	13.958.227	14.510.259	103,95%
4	Rezultatul din exploatare	393.624	848.342	215,52%
5	Venituri financiare	129.799	459.319	353,87%
6	Cheltuieli financiare	507.021	467.354	92,18%
7	Rezultatul financiar	-377.222	-8.035	
8	Venituri totale	14.481.650	15.817.920	109,23%
9	Cheltuieli totale	14.465.248	14.977.613	103,54%^
10	Rezultatul brut	16.402	840.307	5.123,40%

Structura sintetica comparativa cu BVC la nivelul semestrului I se prezinta astfel:

Nr crt	Indicatori	REALIZAT SEM I 2011	BVC SEM I 2011	REALIZARI %
1	Cifra de afaceri neta	13.293.504	11.978.950	110,97%
2	Venituri din exploatare	15.358.601	13.919.450	110,34%
3	Cheltuieli din exploatare	14.510.259	12.785.400	113,49%
4	Rezultatul din exploatare	848.342	1.134.050	74,81%
5	Venituri financiare	459.319	97.950	468,93%
6	Cheltuieli financiare	467.354	718.000	65,09%
7	Rezultatul financiar	-8.035	-620.050	
8	Venituri totale	15.817.920	14.017.400	112,84%
9	Cheltuieli totale	14.977.613	13.503.400	110,92%
10	Rezultatul brut	840.307	514.000	163,48%

Va prezentam evolutia profitului brut la data de 30.06.2011 :

IANUARIE	-16.194,67
FEBRUARIE	9.214,01
MARTIE	128.343,80
APRILIE	-9.701,16
MAI	164.471,06
IUNIE	564.174,19
<b>TOTAL</b>	<b>840.307,23</b>

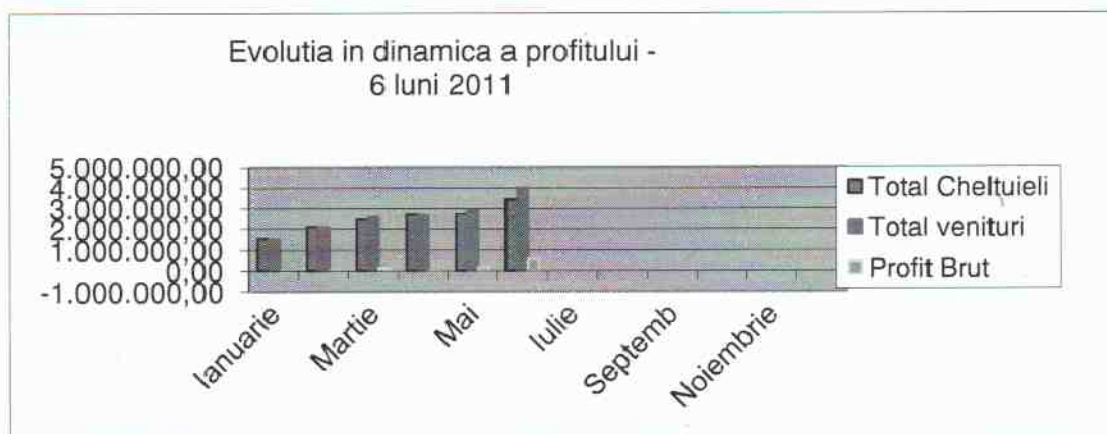

### NOTA NR.5 –SITUATIA CREANTELOR SI DATORIILOR

Situatiile financiare ale societatii se intocmesc conform Ordinul 3055/2009.

In tabelul de mai jos este prezentata situatia patrimoniului societatii la semestrul I 2011 comparativ cu semestrul I 2010 :

Indicator	SEM I 2010	SEM I 2011
Imobilizări necorporale	46.233	22.327
Imobilizări corporale	265.139.820	262.193.408
Imobilizari financiare	8.197.004	8.123.544
<b>I. ACTIVE IMOBILIZATE-TOTAL</b>	<b>273.383.057</b>	<b>270.339.279</b>
Stocuri	9.172.679	11.673.646
Creanțe	14.112.659	12.880.210
Disponibilități	302.890	464.528
<b>II.ACTIVE CIRCULANTE- TOTAL</b>	<b>23.588.228</b>	<b>25.018.384</b>



III.Cheltuieli inregistrate in avans	123.314	108.504
IV.Datorii din care :	18.278.884	18.925.073
Datorii pana la un an	12.623.627	11.691.876
Datorii peste un an	5.655.257	7.233.197
IV.ACTIVE CIRCULANTE NETE/DATORII CURENTE NETE	10.556.061	12.7783.334
V.TOTAL ACTIVE MINUS DATORII CURENTE	283.939.118	283.117.613
VI.Venit înregistrate în avans	531.854	656.678
1.Capital social	23.631.668	23.631.668
2.Dif.reevaluare	247.553.117	247.559.850
3.Rezerve+alte fonduri	1.123.193	1.174.859
4.Rezultat curent	10.246	840.307
VII.CAPITAL PROPRIU	278.283.861	275.884.416

### Situatia financiar - contabila

Va prezentam structura cifrei de afaceri pe sem. I 2011 :

IANUARIE	1.148.351,30
FEBRUARIE	1.565.630,92
MARTIE	2.198.082,97
APRILIE	2.373.209,92
MAI	2.978.554,61
IUNIE	3.029.674,77
<b>TOTAL</b>	<b>13.293.504,49</b>

Va prezentam grafic dinamica cifrei de afaceri la data de 30.06.2011 :

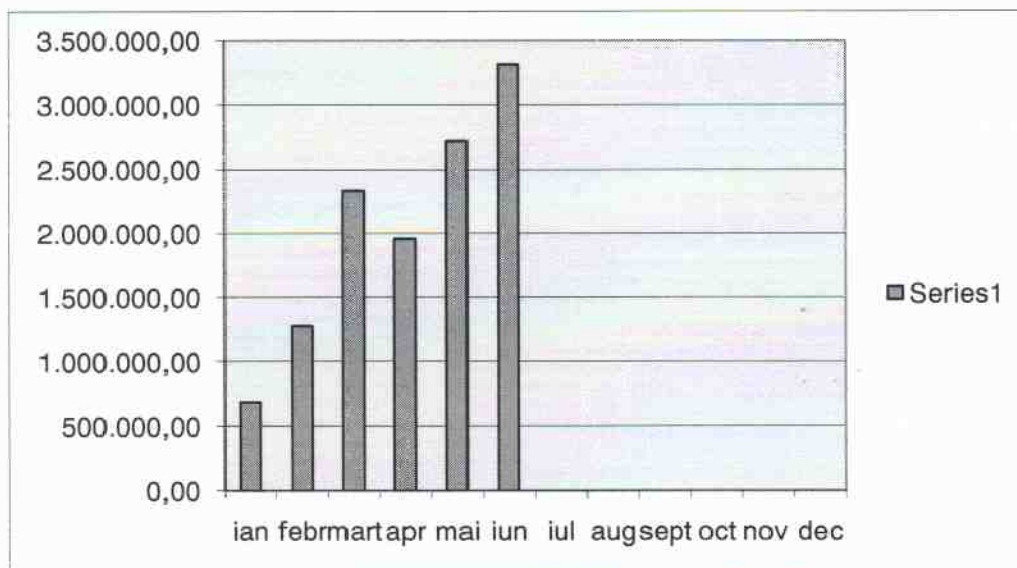

Va prezentam cash-flow-ul realizat in primele 6 luni ale anului 2011:

Luna	Sold initial	Intrari	Iesiri	Sold final
Ianuarie	161.652,06 lei	3.925.435,99 lei	3.888.699,27 lei	198.373,02 lei
Februarie	198.373,02 lei	2.889.990,95 lei	2.945.750,70 lei	142.613,27 lei
Martie	142.613,27 lei	4.177.801,73 lei	4.119.553,62 lei	200.861,38 lei
Aprilie	200.861,38 lei	5.052.198,52 lei	5.083.461,65 lei	169.598,25 lei
Mai	169.598,25 lei	3.114.318,58 lei	3.061.280,93 lei	222.635,90 lei
Iunie	222.635,90 lei	3.535.051,14 lei	3.293.510,32 lei	464.176,72 lei

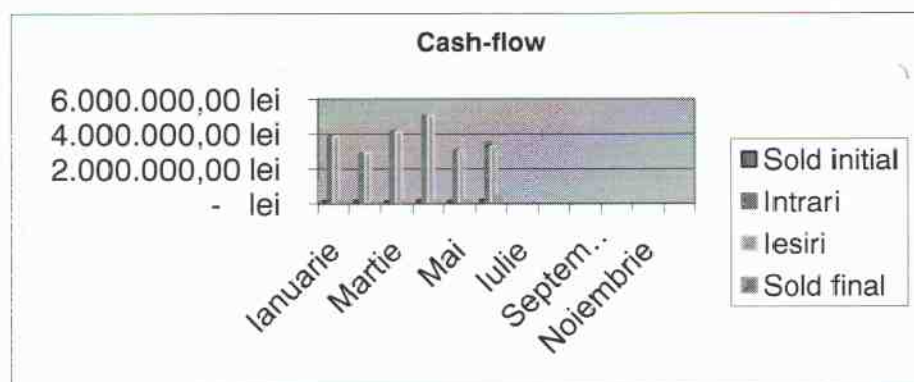

## NOTA NR.6 –PRINCIPII, POLITICI SI METODELE CONTABILE

### A. Principii contabile

Situatiile financiare la 30.06.2011 au fost intocmite in conformitate cu urmatoarele principii contabile:

**Principiul continuitatii activitatii** - societatea isi va continua in mod normal functionarea intr-un viitor previzibil fara a intra in imposibilitatea continuarii activitatii sau fara reducerea semnificativa a acesteia.

**Principiul permanentei metodelor** - aplicarea acelorasi reguli, metode, norme privind evaluarea, inregistrarea si prezentarea in contabilitate a elementelor patrimoniale, asigurand comparabilitatea in timp a informatiilor contabile.

**Principiul prudentei** - s-a tinut seama de toate ajustarile de valoare datorate depreciilor de valoare a activelor, precum si de toate obligatiile previzibile si de pierderile potentiale

care au luat nastere in cursul exercitiului financiar incheiat sau pe parcursul unui exercitiu anterior.

**Principiul independentei exercitiului** - au fost luate in considerare toate veniturile si cheltuielile exercitiului, fara a se tine seama de data incasarii sau efectuarii platii.

**Principiul evaluarii separate a elementelor de activ si pasiv** - in vederea stabilirii valorii totale corespunzatoare unei pozitii din bilant s-a determinat separat valoarea fiecarui element individual de activ sau de pasiv.

## B. Politici contabile semnificative

### (a) Moneda de raportare

Situatiile financiare sunt intocmite in lei si exprimate in lei.

### (b) Bazele contabilitatii

Situatiile financiare au fost intocmite in conformitate cu Legea 82/1991 a Contabilitatii, cu Ordinul Ministrului Finantelor Publice nr. 3055/2009.

### (c) Tranzactii in moneda straina

Tranzactiile in moneda straina sunt inregistrate la cursul de schimb de la data tranzactiei. La sfarsitul exercitiului, creantele si datoriile exprimate in valuta, precum si disponibilitatile monetare in valuta sunt convertite in lei la cursul de schimb de la data bilantului si diferentele de curs sunt inregistrate in contul de profit si pierdere.

### (d) Imobilizari corporale

#### (i) Active proprii

Activele proprii sunt prezentate in bilant la valoarea reevaluada, mai putin amortizarea cumulata si pierderile de valoare

(j)). Imobilizarile corporale sunt recunoscute in conformitate cu prevederile OMFP 3055/2009 folosindu-se tratamentul alternativ permis.

#### *Cheltuieli ulterioare de intretinere si reparatii*

Cheltuielile cu reparatia sau intretinerea mijloacelor fixe efectuate pentru a restabili sau a mentine valoarea acestor active sunt recunoscute in contul de profit si pierdere la data efectuarii lor, in timp ce cheltuielile efectuate in scopul imbunatatirii performantelor tehnice sunt capitalizate si amortizate pe perioada ramasa de amortizare a respectivului mijloc fix.

#### *Amortizarea*

Amortizarea este calculata pentru a diminua costul utilizand metoda liniara de amortizare pe durata de functionare a mijloacelor fixe si a componentelor lor, care sunt contabilizate separat.

### (e) Imobilizari necorporale

i) *Imobilizarile necorporale* achizitionate de societate sunt prezentate la cost mai putin amortizarea cumulata.

ii) *Amortizarea* este recunoscuta in contul de profit si pierdere pe baza metodei liniare pe



perioada de viata estimata a imobilizarii necorporale.

**(f) Active financiare**

Activele financiare sunt reprezentate de titluri de participare . Acestea sunt prezentate in bilant la pretul de cost mai putin provizioanele constituite (care se reflecta in contul de profit si pierderi)

**(g) Stocuri**

Stocurile sunt inregistrate la minimum dintre cost si valoarea neta realizabila.

Valoarea neta realizabila reprezinta pretul de vanzare estimat in conditiile desfasurarii normale a activitatii mai putin costurile aferente vanzarii.

**h) Creante comerciale si alte creante**

Conturile de creante comerciale si alte creante sunt evidentiata in bilant la valoarea lor recuperabila.

**(i) Numerar si echivalente de numerar**

Numerarul include conturile curente in lei si in valuta, si disponibilul din casa.

**(j) Pierderi de valoare**

Un provizion pentru depreciere este recunoscut in contul de profit si pierdere cand valoarea contabila a activului este superioara valorii sale recuperabile.

**(k) Capital social**

Dividendele sunt recunoscute ca datorie in perioada la care se refera.

**(l) Furnizori si alte datorii**

Conturile de furnizori si alte datorii sunt evidentiata la cost.

**(m) Recunoasterea veniturilor**

*Prestari de servicii*

Veniturile din prestarea serviciilor sunt recunoscute in contul de profit si pierdere pe masura efectuarii acestora.

Veniturile din dobanzi se recunosc periodic, in mod proportional, pe masura generarii venitului respectiv.

Veniturile in avans cuprind avansurile incasate pentru prestatii viitoare.

**(n) Recunoasterea cheltuielilor**

Cheltuielile sunt recunoscute in contul de profit si pierdere pe masura efectuarii acestora.

Cheltuielile in avans cuprind sumele platite pentru asigurările de active si autovehicule, precum si alte sume platite dar care se refera la exercitiile financiare viitoare (abonamente, etc).

**(o) Rezultatul financiar**

Acesta include dobanda de primit pentru depozitele la banci si pentru conturile curente, diferentele de curs valutar, dividendele incasate, diferentele favorabile din evaluarea



participatiilor, precum si rezultatul speculatiilor bursiere. Principiul separarii exercitiilor financiare este respectat pentru recunoasterea acestor elemente.

#### **(p) Impozitul pe profit**

*Impozitul curent* este calculat pe baza rezultatului fiscal anual, utilizand cota de impozit in vigoare la data bilantului.

Cota de impozit pe profit utilizata este 16%.

#### **r) Estimari**

Pentru intocmirea situatiilor financiare, conducerea Societatii face anumite estimari si presupuneri care afecteaza valorile raportate ale activelor si pasivelor la data bilantului, precum si veniturile si cheltuielile perioadei raportate. Rezultatele reale pot diferi de cele estimate.

Estimarile sunt utilizate pentru inregistrarea provizioanelor pentru deprecierea activelor, a provizioanelor pentru riscuri si cheltuieli, a evaluarii titlurilor de participatii.

Efectul schimbarii estimarilor contabile este calculat anticipat si este inclus in determinarea rezultatului net aferent:

- perioadei in care s-a realizat schimbarea, daca ea este singura perioada afectata;
- perioadei in care s-a realizat schimbarea si perioadelor ulterioare, daca schimbarea le afecteaza pe toate.

#### **(s) Informatii comparative**

Informatiile sunt prezentate in dinamica, comparativ cu cele realizate in anul anterior.

#### **(t) Pensii si alte beneficii ulterioare pensionarii**

In cursul desfasurarii normale a activitatii, Societatea plateste statului taxele aferente salariatilor sai.

Politica Societatii nu include o alta schema de pensionare sau vreun plan de acordare a unor beneficii suplimentare dupa pensionare, in consecinta nu are alte obligatii in legatura cu sistemul de pensii. In plus, Societatea nu este obligata sa ofere alte beneficii angajatilor sai la data pensionarii.

### **Activitatea in domeniul resurselor umane**

Diversitatea activitatii societatii si specificul pietei de munca in sfera constructiilor a necesitat o activitate de selectie , pregatire si promovare riguroase la nivelul compartimentului specializat in sfera resurselor umane. Politicile referitoare la calitate aplicabile la toate nivelurile societatii , au fost aplicate si in domeniul resurselor umane.

O preocupare de baza a managementului societatii a constituit-o instruirea si motivarea corespunzatoare a tuturor salariatilor in scopul mentinerii implicarii acestora in indeplinirea obiectivelor societatii si evitarii migrarii catre societatile concurente din zona.

Specializarea si perfectionarea personalului in cursul anului 2011 s-a desfasurat in conformitate cu programul de specializare si perfectionare aprobat la nivelul societatii ; s-a

avut in vedere atat activitatea de perfectionare manageriala a conducerii executive si a persoanelor cu functii de raspundere in societate cat si perfectionarea intregului personal al societatii. S-a avut in vedere perfectionarea pe probleme de aplicare a standardului SR EN ISO / CEI 17021 : 2007 , pregatire profesionala specifica pe fiecare domeniu de activitate , instruire in domeniul sanatatii si securitatii ocupationale, protectie a mediului , evaluare de risc in sanatatea si securitatea muncii , prevenire si stingere a incendiilor. S-au aplicat de asemenea proceduri de evaluare periodica a personalului societatii.

La inceputul anului 2011 nu s-a pastrat nivelul de personal angajat la nivelul societatii in ansamblu producandu-se unele modificari in structura personalului pe centre de profit - cerinta impusa de nivelul de desfasurare a activitatii pe parcursul anului ; de altfel, dimensionarea resurselor umane este permanent adaptata la nivelul activitatii efectiv desfasurate pe fiecare centru de profit si activitate in parte.

### **NOTA NR.7 –ACTIUNI SI OBLIGATIUNI**

Capitalul social subscris si varsat al societatii la data de 30.06.2011 este de 23.631.667,80 lei divizat in 236.316.678 actiuni cu valoarea nominala de 0,1 lei/actiune.

In anul 2008 s-a majorat capitalul social de la 1.997.300 lei la 23.631.667,80 lei impartit in 236.316.678 actiuni nominative

Majorarea capitalului social a fost inregistrata la ONRC conform Incheierii nr.25213 si nr.25214 /28.08.2008.

Majorarea capitalului social a fost inregistrata la CNVM conform Certificatului de inregistrare emis la data de 08.09.2008.

La data de 30.06.2011, SC COMCM SA are un nr. de 15.622.200 actiuni (adica un procent de 64,0071%) din capitalul social al SC SCUT SA.

Structura actionariatului SC COMCM SA la data de 30.06.2011 este urmatoarea:

1. SIF TRANSILVANIA	134.049.930	actiuni	56,7247%
2. FRATILA CONSTANTIN	77.425.518	actiuni	32,7635%
3. Persoane fizice	24.506.835	actiuni	10,3703%
4. Persoane juridice	334.395	actiuni	0,1415%
TOTAL	236.316.678	actiuni	100,000%

Valoarea nominala a unei actiuni este de 0,1 lei

Actiunile COMCM SA sunt listate la categoria a II-a a BVB.

## **NOTA NR.8 –INFORMATII PRIVIND ADMINISTRATORII**

Componenta Consiliului de Administratie incepand cu luna aprilie 2007 pana la data de 26.04.2011 a fost urmatoarea:

- Floriean Firu - presedinte
- Constantin Fratila - vicepresedinte
- Gheorghe Bailesteanu - membru
- Mihaela Fratila - membru
- Iulian Stan – membru

Incepand cu data de 26.04.2011 componenta Consiliului de Administratie este urmatoarea :

- Dan Simionescu-presedinte
- Valentin Rata-vicepresedinte
- Floriean Firu-membru
- Maria-Alexandra Fratila-membru
- Constantin Fratila-membru

Membrii Consiliului de Administratie sunt :

**PRESEDINTE CONSILIULUI DE ADMINISTRATIE- DAN SIMIONESCU**

**VICEPRESEDINTELE CONSILIULUI DE ADMINISTRATIE- VALENTIN RATA**

**ADMINISTRATOR– FLORIEAN FIRU**

**ADMINISTRATOR– CONSTANTIN FRATILA**

**ADMINISTRATOR – MARIA-ALEXANDRA FRATILA**

În baza delegarii Consiliului de Administratie,conducerea executiva a societatii este asigurata pe baza de contract de mandat de dl.Adrian Lăcusteanu - director general. Incepand cu data de 22.03.2006 echipa executiva a societatii pana la data de 21.02.2011 a fost urmatoarea componenta :

- Adrian Lacusteanu - director general
- Catalin Lascu - director tehnic
- Maricica Duma - director economic

Din data de 21.02.2011 pana la data de 26.04.2011 echipa executiva a societatii a fost urmatoarea :

- Nitu Geta- director general
- Lascu Catalin- director tehnic
- Antofe Daniela- director economic

Din data de 26.04.2011 echipa executiva a societatii are urmatoarea componenta:

- Chelaru Nicolae- director general
- Maries Ioan- director tehnic
- Antofe Daniela- director economic

In urma demisiei directorului economic, din data de 01.08.2011 echipa executiva are urmatoarea componenta:

- Chelaru Nicolae- director general
- Maries Ioan- director tehnic
- Rata Valentin- director economic

Echipa executiva este formata din :

**DIRECTOR GENERAL – NICOLAE CHELARU**

**DIRECTOR TEHNIC– IOAN MARIES**

**DIRECTOR ECONOMIC –VALENTIN RATA**

### **NOTA NR.9 –INDICATORI FINANCIARI**

#### **DIAGNOSTICUL FINANCIAR**

-presupune identificarea punctelor tari si a punctelor slabe din mediul intern al companiei, prin prisma principalilor indicatori economico-financiari, precum si identificarea oportunitatilor si riscurilor care pot sa apara ca influenta a mediului extern asupra companiei.

INDICATORII sunt expresia eficientei si performantei activitatilor economico-financiare previzionate si/sau realizate.

Acesti indicatori se pot calcula fie la nivel de firma, fie la nivel de centre de responsabilitate sau centre de cost.

#### **ANALIZA BILANTULUI FINANCIAR**

Bilantul financiar reprezinta o prelucrare simplificata a bilantului financiar-contabil, pe baza caruia se analizeaza starea de echilibru / dezechilibru financiar in care se situeaza compania din punctul de vedere al alocarilor (sub forma de active), respectiv al surselor de finantare (sub forma de pasive) pe termen lung si scurt.

Pentru a se asigura echilibrul financiar, trebuie sa fie respectate urmatoarele corelatii:

- activele pe termen lung sa fie finantate din surse atrase pe termen lung
- activele pe termen scurt sa fie finantate din surse atrase pe termen scurt

Analiza activelor si pasivelor pe termen lung

In vederea analizei echilibrului financiar pe termen lung, se va calcula fondul de rulment



(FR).

Daca fondul de rulment este pozitiv, acest lucru certifica o stare de echilibru financiar; un rezultat negativ poate semnala o situatie nefavorabila in perioada urmatoare.

\*FR total = total capitaluri permanente – total utilizari pe termen lung = (capitaluri proprii + imprumuturi pe termen lung) – active imobilizate

FR total= 12.778.334

\*FR propriu = capitaluri proprii – active imobilizate

FR propriu = 5.545.137

Analiza activelor si pasivelor pe scurt

In vederea analizei echilibrului financiar pe termen scurt, se va calcula necesarul de fond de rulment (NFR).

\*NFR = stocuri + creante – datorii pe termen scurt

NFR=17.320.659

## INDICATORI DE RENTABILITATE

Rentabilitatea comerciala = profit net / cifra de afaceri =0,0632%

Rentabilitatea financiara = profit net / capital propriu =0,0030%

Rentabilitatea activelor = cifra de afaceri / total active =0,0451%

## INDICATORI DE LICHIDITATE

Lichiditatea generala = active circulante / datorii pe termen scurt =2,1398

Lichiditatea rapida = (active circulante – stocuri) / datorii pe termen scurt =1,1414

Lichiditatea imediata = active de trezorerie / datorii pe termen scurt =0,0397

## INDICATORI DE SOLVABILITATE

Solvabilitate generala = active totale / datorii totale =15,5777%

Situatia neta = Capitaluri proprii = total active – total datorii =275.884.416

**DIRECTOR GENERAL**  
**Nicolae Chelaru**



**DIRECTOR ECONOMIC**  
**Valentin Rata**